illes Gelas, maire, et les différents élus et intervenants pour la mise en place des écuroducs.

BREZINS

Les écureuils brézinois auront leurs écuroducs

Ça y est... les écuroducs ont été mis en place au centre du village ! La commission "Environnement" avait commandé la pose de deux dispositifs qui devraient permettre d'épargner les écureuils brézinois. Ainsi, au niveau de l'Espace des anciens combattants et de l'ancienne église, ces petits rongeurs pourront traverser sans danger des voies qu'ils empruntent régulièrement en raison de la proximité d'arbres qu'ils fréquentent au quotidien.

L'écuroduc est un co dor biologique artifi mis en place au-des d'un obstacle, principa ment une route, qui p met le passage aérien toute sécurité des é reuils. Les cordes tress dédiées aux écureuils é été installées à bonne h teur afin de ne pas gê les véhicules rue de la C tine et route de la Côte

Les riverains, les pron neurs et autres passant force de patience ou p chance, pourront prend en photo un écureuil éq libriste !

Deux anciens combattants à la rencontre des écoliers

L'exposition "Nos anciens combattants", ouverte le 19 mars dernier à l'occasion du 60e anniversaire des accords d'Evian a été visitée ce jeudi par les CM2 de l'école de la Fraternité. Jean-Paul Cros et Gilbert Micoud, deux anciens combattants, ont accueilli avec Angélique Paradis, correspondant "défense", la jeune génération afin d'expliquer, montrer et transmettre leur vécu d'alors.

Les écoliers brézinois auraient eu tort de se priver de ces témoignages directs. Ils ont notamment appris qui étaient les appelés, ce qu'étaient les classes ou une quille, que l'Algérie à l'époque représentait trois départements français, que les itinéraires de ces jeunes de 20 ans étaient bien différents et variaient en fonction de leurs régiments respectifs et des lieux où ils évoluaient, mais aussi de la période à laquelle ils ont été envoyés en Algérie. Les questions ont été nombreuses, et tous ont pu admirer les paysages de bords de mer et les marchés de Tigzirt- sur-mer d'il y a 60 ans grâce au diaporama de photos prises par Jean-Claude Camatta, autre ancien combattant brézinois lors de son service.

Cette page de l'histoire a été exposée de manière vivante et concrète ; c'est tout l'intérêt de cette rencontre intergénérationnelle.

L'exposition reste accessible jusqu'au samedi 2 avril à midi à la salle de la Rencontre.

Les élèves de CM2 ont été très attentifs aux différents commentaires donnés par deux a combattants.

Les travaux ont démarré à l'espace ludique

Les travaux de terrassement pour le futur espace ludique.

C'était annoncé et pris en compte au budget cette année : l'espace ludique familial va prochainement prendre forme. Le mois d'avril va être consacré aux travaux de terrassement. Dans les prochaines semaines, plusieurs aires seront visibles : une placette centrale, l'emplacement du city-stade et celui de jeux de boules, situés plus près du Tremplin.

D'ici fin mai ou le mois de juin, la nouvelle structure city-stade devrait être installée. Elle aura vocation à remplacer celle, vieillissante, située derrière l'école primaire avec une plus-value certaine : outre le fait qu'elle sera toute neuve, moderne et pratique, elle sera entourée d'une petite piste d'athlétisme permettant aux jeunes adeptes des sprints ou aux écoliers de s'exprimer sur des disciplines complémentaires aux sports collectifs praticables dans l'enceinte.

Cet espace destiné aux familles sera aménagé sur plusieurs années et plusieurs exercices budgétaires. À terme, il complétera parfaitement l'offre déjà existante de l'espace Pierre Joly : gymnase, stades foot et rugby, vestiaires sportifs, etc.

Bilan positif pour l'Amicale des donneurs de sang

Les donneurs bénévoles médaillés lors de l'assemblée générale, mardi.

L'Amicale des donneurs de sang de Brézins et des trois Bressieux sont heureux de constater qu'il y a des nouveaux donneurs entre 18 à 64 ans. Comme Morgane 18 ans, Joseph 63 ans et Maria 64 ans pour leur premier don. Comme quoi, ce n'est pas une question d'âge. Tous espèrent que ces exemples feront tache d'huile et que de nouveaux donneurs ou bénévoles se présenteront lors des prochaines collectes.

40 dons supplémentaires en 2021

Lors de la collecte de janvier à Saint-Siméon, l'équipe médicale de l'Établissement français du sang (EFS) et les bénévoles de l'Amicale ont eu le plaisir d'accueillir 80 personnes motivées pour sauver des vies grâce à un geste simple.

Mardi 22 mars, c'était l'assemblée générale de l'Amicale qui s'est déroulée à Saint-Pierre de Bressieux. Dans une ambiance conviviale, donneurs et bénévoles ont eu l'occasion d'échanger avec Janine Barbier, présidente de l'union départementale, et avec un médecin représentant l'EFS, Gilles Gelas Maire, Gabriel Benoît, président de l'association des donneurs de sang.

En 2021, malgré la crise sanitaire, l'Amicale a enregistré 40 dons supplémentaires.

La prochaine collec
dredi 22 avril au villa
salle du Tremplin puis
dredi 24 juin à Saint-
de-Bressieux, lundi 12
Brézins, le lundi 24 oc
Saint-Pierre et le m
28 décembre au villag

La prise de rendez-v
recommandée sur l
mon-rdv-dondesang.
te.fr
Horaires des coll
16 h-19 h 30.
Pensez à pouvoir pr
une pièce d'identité av
to.
Pour tout renseign
contactez Gabriel Be
tél. 06 82 93 59 53 ;
gabyddsang@gmail.co

L'église du village, bientôt sans clocher

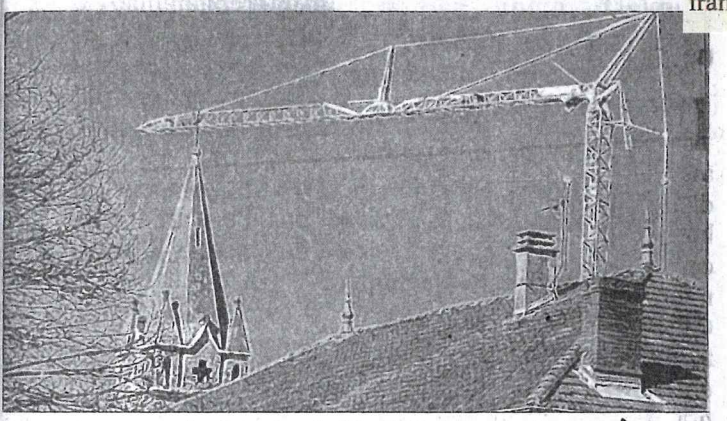

La grue est en place, prête à désolidariser le clocher. À l'intérieur de l'église, les charpentiers s'activent de manière à ce que tout se passe dans les meilleures conditions.

Après de longues études de faisabilité avec les différents corps de métiers, la décision a été prise par la municipalité de retirer le clocher de l'église, celui-ci donnant quelques signes de faiblesse. Le plus simple, au vu des contraintes techniques (hauteur, pente du toit, accessibilité, etc.) est de désolidariser le clocher, le déposer pour ensuite le rénover sur place, mais à terre. Cette rénovation mettra plus en valeur le clocher mais la structure supportant les cloches restera en place et leur mécanisme continuera de fonctionner.

Dans le meilleur des cas, le calendrier prévisionnel planifie une repose de l'ouvrage au mois de juillet. D'ici là, l'église n'aura pas la fière allure qu'on lui connaît, mais c'est pour une bonne cause et les cultes religieux ne

Savate boxe française : Philomène Paradis médaillée

Après avoir obtenu, il y a peu, le gant d'argent (grade important en boxe française), Philomène Paradis a participé aux phases éliminatoires à Lyon il y a quelques semaines afin de participer au championnat universitaire de France en F60 de savate boxe française qui s'est déroulé à Rennes le week-end dernier. Après la demi-finale perdue contre la future championne, la petite finale lui offre le bronze, une médaille que Philomène est allée chercher. Ce sont les meilleurs universitaires qui se sont retrouvés à Rennes pour ce moment de sport de haut niveau. Un sport complexe où le bas comme le haut du corps travaillent. Pour Philomène, ce titre concrétise beaucoup d'efforts faits cette année puisqu'elle a voulu changer de catégorie : elle était en moins de 65 kg et s'est inscrite en moins de 60. Ce fut un régime H24 ! Et la voilà donc 3e du championnat de France universitaire en F60 à Rennes. Philomène concourait pour l'UGA de Grenoble mais elle a eu beaucoup de soutien de la MJC de La Côte et de la Savate côtoise ainsi que de sa famille avec la présence sur place de sa maman.

Philomène Paradis tout sourire pour cette médaille de bronze bien méritée.

In départ et une arrivée au conseil nunicipal

En préambule du conseil unicipal de ce mercredi ›ir, Gilles Gelas, maire, a formé les élus du départ de .aude Lepetit de Montfleu-, conseillère municipale, ı raison de son déménage-ent. La liste des candidats ıx élections municipales : 2020 était enrichie, com-e le prévoit désormais la i, de deux suppléants. L'un entre eux, Gabriel Benoît, accepté la place de con-iller municipal ainsi va-ınte. Ainsi, le conseil mu-icipal est donc toujours ›mposé de 19 membres.

Gilles Gelas a remercié laude pour le travail ac-›mpli en ce début de man-at et a souhaité la bienve-ue à Gabriel Benoît.

La première délibération e ce conseil concernait une ıise en conformité à la loi es 1607 heures quant au :mps de travail des agents ›mmunaux. Ce document regroupe toutes les règles applicables à la durée et à l'aménagement de ce temps de travail.

Des horaires élargis pour l'agence postale communale

Un autre sujet important a été abordé : la transformation du bureau de poste en agence postale communale (APC). C'est à l'issue de discussions entre élus et avec les responsables de La Poste que cette option a été envisagée puis souhaitée. Elle permettra, à prestations postales courantes quasiment équivalentes, d'apporter un service supplémentaire à la population, à savoir l'élargissement des horaires d'ouverture. Ce changement sera réalisé dans le cadre d'une convention avec La Poste d'une durée de neuf ans, la Poste contribuant en partie pécuniairement et matériellement à ce nouveau ce.

Le maire a été égale autorisé à déposer tou mande d'urbanisme u la réalisation du projet future mairie.

25 000 € pour les associations

Enfin, les élus ont at les subventions aux as tions brézinoises. L'en pe globale de 25 000 € prend encore cette an subvention exceptio "Covid" octroyée en de la crise sanitaire engendré pour les as tions des coûts suppl taires et qui a réduit co rablement leurs re (faute de pouvoir org toutes les manifestatio bituelles).

La somme de 500 € lement été débloqu profit de l'aide au ukrainien.

Les ateliers cosmétiques de retour à la bibliothèque

Tout le monde est parti avec des produits "fait maison".

Au vu du succès de l'an dernier, la bibliothèque de Brézins a proposé, mercredi, deux nouveaux ateliers de fabrication de cosmétiques naturels. C'est Pauline Cotton, de chez Peau de coton, qui est une nouvelle fois venue animer ces deux ateliers, l'un pour créer un shampoing solide et l'autre pour créer un baume pour le corps. Et, encore une fois, ce sont des participantes ravies qui sont reparties avec non seulement leur création mais aussi avec la recette pour en refaire chez elles. Ce fut un bon moment pour en apprendre plus sur les produits naturels et leurs propriétés et savoir orienter son choix pour de futurs achats.

Marie-Christine Fuga-Dibilio et Othello aux championnats du monde de canicro

Il était une fois une habitante de Brézins, Marie-Christine Fuga-Dibilio, et son fidèle Othello, magnifique doberman de quatre ans. Ensemble, par monts et par vaux, par toutes les météos, ils cultivent leur complicité en courant reliés par une longe. Le chien est à l'écoute de sa maîtresse, attentif aux ordres et au rythme de course.

Un duo gagnant, champion fédéral de France

Le canicross est un sport récent qui compte de plus en plus d'adeptes en France. Il peut se pratiquer à pied, à vélo et même en trottinette ! Le duo de choc brézinois, après avoir passé avec succès les sélections régionales, s'est rendu dans le département de la Vienne, non loin de Poitiers, en ce début avril pour tenter de décrocher le Graal : la participation aux championnats du monde de canicross organisé par la Fédération des sports et loisirs canins en Bretagne au mois de mai.

Après une prestation sans fausse note sur un parcours de 6,3 km, Marie-Christine et Othello se sont retrouvés sur la première marche du podium de leur catégorie (Master 2) ! Ainsi sacrés champions fédéraux de France, ils viennent de s'offrir un ticket pour la Bretagne.

Marie-Christine Fuga-Dil et son fidèle Othello.

Les bons chiffres de la sécurité dans la commune

Le conseil municipal de Brézins, qui s'est tenu ce mercredi 13 avril, a essentiellement présenté des délibérations sur des points administratifs concernant les conditions de travail des services et du personnel ainsi que le recrutement de deux agents pour les services techniques et administratifs.

Côté travaux de voirie, ceux de la rue des Caillères ont été momentanément interrompus en accord avec l'entreprise de travaux publics. Ils vont reprendre très rapidement. Le carrefour des feux au Grand Chemin, quant à lui, sera totalement fermé à la circulation mercredi prochain en raison de la réfection du tapis.

Un point a ensuite été fait sur l'évolution de la sécurité sur la commune de Brézins. Les chiffres officiels du Ministère de l'Intérieur concernant la commune montrent une situation très satisfaisante par rapport aux communes de même strate.

L'arrivée de l'agent de police municipale, le déploiement de la vidéoprotection, le recours plus systématique au conciliateur de justice et la multiplication des interventions conjointes de la police municipale avec la gendarmerie nationale sont des actions qui contribuent à ces bons résultats.

En 2021, la gendarmerie nationale a consacré 270 heures à la sécurité routière à Brézins et a compté plus de 1 100 heures de présence sur la commune. De plus, les dépôts sauvages (dans la nature ou aux points d'apport volontaire) font l'objet de verbalisations.

L'ensemble de ces mesures devrait contribuer à maintenir les courbes dans le bon sens. La municipalité est donc satisfaite des efforts mis en œuvre sur place et de la collaboration des différents services.

Gilles Gelas, maire, entouré des forces de l'ordre, s'é réjoui de ces bons résultats.

Après la maternelle, des travaux d'isolation sont en cours à l'école élémentaire

Petit lifting pour l'école primaire.

L'isolation par l'extérieur réalisée pendant les vacances d'hiver en maternelle donne toute satisfaction. La municipalité avait d'ores et déjà planifié ces mêmes travaux à l'école élémentaire pendant les actuelles vacances de printemps. Ainsi, les cours ne seront pas perturbés à l'arrivée des élèves et enseignants à la prochaine rentrée !

Ce bâtiment date d'une époque (les années 50) qui ne prenait guère en compte les déperditions de chaleur. Aujourd'hui, il est impératif d'améliorer l'isolation des bâtiments communaux tels que celui-ci.

Si l'agrandissement de l'école élémentaire, relativement récent, n'est pas impacté par ces travaux, il s'agit bien en l'espèce de rénover la partie ancienne à savoir deux classes et l crèche en rez-de-chaussée ainsi que les appartement à l'étage. Les travaux dureront plus longtemps que les deux semaines de congés, mais ils se poursuivront alors sur la façade nord de manière à ne pas gêner les occupants dans leur dernière ligne droite avant les très attendus congés d'été !

Des travaux dans le cen

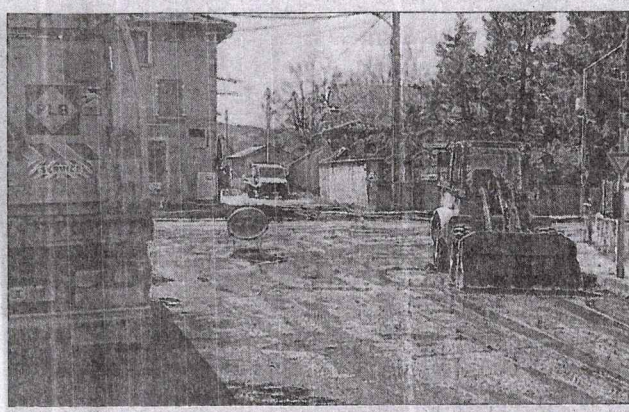

Bientôt un tout nouveau carrefour au cœur du village.

À l'issue des travaux réalisés sur une partie du Grand Chemin, dont l'enfouissement des réseaux, il était nécessaire de refaire le tapis du carrefour des feux. Ce fut donc fait avec un jour d'avance sur le planning prévisionnel puisque dès mardi, les différents accès à la zone étaient complètement fermés à la circulation. Le coût travaux a été pris en cha le conseil départemen budget communal n'au charge que les îlots ce qui avaient réellement d'être refaits à neuf. L'ble permettra de retrou carrefour très fréquent cable, neuf et normalisé

Une collecte désertée par les donneurs de sang

Vendredi soir l'association des donneurs de sang des trois Bressieux et Brézins organisait sa traditionnelle collecte de sang. Les collectes en milieu rural ont toujours été très porteuses mais que s'est-il passé vendredi soir, les donneurs de sang bénévoles l'ont boudée ! Uniquement 30 rendez-vous de pris en amont et 16 dons en plus de personnes venues spontanément et deux nouveaux donneurs au lieu tout de même de 75 à 80 dons à chaque venue de l'Établissement français du sang (EFS).

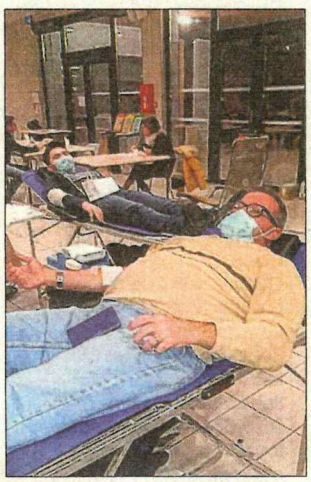

Habituellement, la collecte de sang attire bien plus de donneurs. Photo Archives Le DL

Les associations se battent régulièrement pour maintenir ces collectes en milieu rural. Attention cependant, l'Établissement français du sang, qui les assure, supprime celles dites non efficientes, ne permettant plus de les assurer si elles ne dépassent pas 35 poches collectées par séance, mais cela peut créer un véritable désert de prélèvement.

L'association des donneurs de sang informe qu'il n'est plus nécessaire de prendre rendez-vous, le port du masque n'est pas forcément obligatoire et compte sur le retour des donneurs habituels, voire plus lors de ces prochaines collectes, dont une est pour l'instant programmée courant juin.

Donner son sang reste un geste utile et solidaire qui permet de sauver de nombreuses vies, ainsi que de vivre une expérience unique dans laquelle les donneurs sont au cœur d'une dynamique de partage.

Le maire a rencontré les habitants des Guillauds, du Glacèron et du Manc

Beaucoup de villageois pour cette réunion de quartier.

À Brézins, deux fois par an, Gilles Gelas maire et les élus vont à la rencontre des Brézinois directement dans leur quartier. Ce fut le tour des habitants des Guillauds, du Glacèron et du Manot vendredi soir.

Rendez-vous était donné au milieu du secteur concerné, avec la présence toujours très appréciée des forces de l'ordre. Le policier municipal faisait donc partie de l'assistance, et deux gendarmes se sont joints au groupe. Le maire a mené la réunion en exposant les réalisations faites sur les deux dernières années, en listant les projets qui sont en cours comme la restructuration de la mairie et surtout en laissant la parole aux riverains.

Comme c'est systématiquement le cas, la sécurité routière est la thématique qui a ouvert les débats. Il est vrai que la voirie est assez étroite sur le secteur et de plus en plus de véhicules l'empruntent. La municipalité, au travers de la commission voirie, étu ra les doléances et les po bilités qui pourraient i ter les conducteur ralentir.

Cette réunion s'est dé lée et terminée dans bonne ambiance, entre sins qui se connaiss bien. Les élus comme habitants trouvent touj fort appréciable de pou échanger en toute libe sur place, et sur toutes thématiques souhaitées prochaine réunion s programmée à l'automn

es adhérents du club des aînés réunis pour un repas cabri

Les adhérents du club des nés du village se sont rouvés mardi pour partaer un repas cabri. C'est à la alle du Rival, siège du lub, que s'est déroulé ce emps festif. Plus de 40 peronnes participaient en résence du maire.

Le repas était préparé par un membre du club, Gérard Benoit, qui ce jour-là avait mis les petits plats dans les grands. Les anecdotes allaient bon train et le rire était vite communicatif.

La journée s'est poursuivie avec les traditionnelles parties de cartes et jeu de société.

Il régnait une belle ambiance durant le repas.

Les travaux aux Caillères ont re

Une réfection attendue par les riverains.

La réfection de la rue des Caillères a été inscri budget communal sur deux ans. En 2021, une pre tranche a été réalisée sur la moitié sud. En ce print 2022, c'est au tour de la seconde partie de cette voi faire l'objet de toutes les attentions. En amont riverains ont été individuellement consultés afin de nir les zones à laisser enherbées et celles où il f poser de l'enrobé. Il y a une quinzaine de jours, le t préparatoire a permis, notamment, de remettre au mes toutes les boîtes siphoïdes (par les services de B Isère Communauté). Actuellement, les engins ont réi ti les lieux pour continuer à niveler et mettre en for rue avant la pose de l'enrobé en début de sem prochaine. Ce jour-là, la rue sera réellement fermée circulation. Il faut dire que la rue des Caillère devenue très passante avec la construction de nom ses maisons (lotissement des Tournesols, du cham Taud, des cerisiers, du verger) depuis une quin d'années jusque très récemment. Ces travaux s vraiment très appréciés de tous les riverains.

Un hommage à Paul Burlet samedi

La commune rendra hommage à un de ses enfants résistant durant la Seconde Guerre mondiale, Paul Burlet, décoré notamment de la Légion d'honneur, ce samedi 7 mai à 11 heures à l'espace des anciens combattants. Sa famille sera présente ainsi que de très nombreux élus et les membres de la section Isère de l'association des membres de la Légion d'honneur décorés au péril de leur vie. Une plaque sera dévoilée en son honneur.

Cette matinée sera également l'occasion de commémorer l'armistice du 8-Mai-1945. Rendez-vous devant le monument aux morts dès 10 h 45.

BRÉZINS

Le comité des fêtes organise une soirée karaoké samedi

Le comité des fêtes vous convie à une soirée karaoké à la salle du Tremplin, le samedi 7 mai à partir de 19 h 30. 5 € l'entrée (une boisson offerte) ; gratuit pour les moins de 12 ans. Petite restauration sur place.

Un dépôt sauvage d'une trentaine de pneus usagés

Des conséquences dévastatrices pour l'environnement.

Brézins regorge de petits chemins bucoliques et, en ce printemps ensoleillé, chacun prend plaisir à s'y promener. Mais certains se complaisent à y jeter sciemment des déchets encombrants et polluants. Témoin cette trentaine de pneus usés empêchant tout passage de promeneurs ou engins agricoles à la limite de la commune et de Saint-Pierre-de-Bressieux. Les employés communaux et la police municipale ont pris ce dossier en main.

BRÉZINS

Rugby : le RCB recevra Feurs en quart de finale

Après la belle victoire obtenue le 1er mai sur le terrain du club de Saint-Paul/Saint-Donat, en 8e de finale challenge Aura rugby sur le score de 36 à 8 avec cinq essais marqués par Pinard, Heriot, Chavel, et un doublé de Gelas, le R C B recevra le club de Feurs en quart de finale le dimanche 15 mai à 15 h au stade de l'Ovalie.

Les supporters sont attendus nombreux pour encourager les Rouge et Noir.

Une balade pédagogique pour lutter contre l'ambroisie samedi matin

Dans le cadre de la Journée internationale de lutte contre l'ambroisie, et avec le soutien de Bièvre Isère Communauté, le référent "ambroisie" du village organise une balade pédagogique (circuit de 2,5 km environ) en milieu agricole au village le samedi 18 juin de 9 h 30 à midi. Rendez-vous est donné devant la bibliothèque pour continuer à lutter contre l'ambroisie, cette plante envahissante dont le pollen est hautement allergisant.

L'ambroisie est capable de se développer rapidement dans de nombreux milieux (parcelles agricoles, bord de route, chantiers, friches, etc.).Leur pollen, émis en fin d'été, provoque de fortes réactions allergiques (rhinites, etc.) chez les personnes sensibles. C'est également une menace pour l'agriculture (pertes de rendement sur certaines cultures) et pour la biodiversité (concurrence avec certains végétaux en bords de cours d'eau). Une fois qu'un pied d'ambroisie est observé, il faut rapidement l'éliminer car il est difficile de l'éradiquer une fois qu'il est installé.

Les travaux avancent à l'espace ludique

L'un des chantiers mis en œuvre en ce début d'année 2022 sur la commune est la première tranche de l'espace ludique sportif et familial situé à l'ouest du Tremplin. Ce site rassemblera, à terme, un ensemble d'installations destinées au sport et aux activités amicales et familiales : terrains de pétanque, city-stade avec mini-piste d'athlétisme, placette connectée…

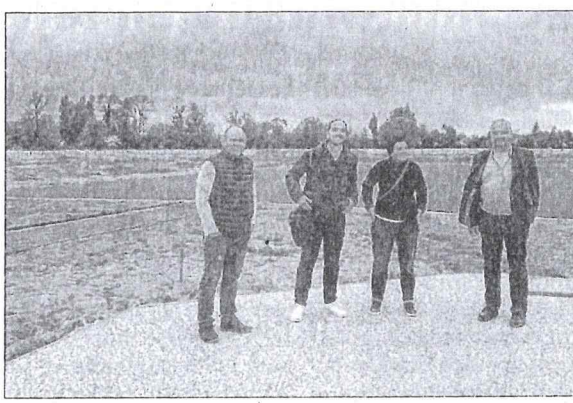

Les élus sont venus faire le point lors des premiers travaux

Pour l'heure, les travaux de terrassement touchent à leur fin. Les différentes aires aménagées cette année sont définies, décaissées, voire couvertes d'enrobé (pour le city-stade) et les cheminements délimités. En même temps, ces travaux sont également réalisés à plusieurs endroits sur l'espace Pierre-[illegible] afin d'y installer des [illegible] permettant à ch[illegible] d'évoluer sur un par[illegible] santé.

Les contes de Merlenchanteuse ont réuni 40 personnes

Ce fut encore un moment bien apprécié des enfants comme des parents, ce vendredi soir, à la bibliothèque. En effet, pas moins de quarante personnes sont venues écouter les contes de Merlenchanteuse, cette conteuse et musicienne à la voix envoûtante. Elle a su transporter tous les spectateurs dans la nature grâce à ses histoires d'arbre, d'oiseaux, de forêt ou encore de nuage avec un joli décor qui vous plongeait directement dans une atmosphère féérique. Prochaines a[illegible]tions à la bibliothèque : bib café le samedi 14 [illegible] 10 heures et bébés lecteurs mercredi 18 mai à 9 h [illegible]

Merlenchanteuse, cont[illegible] et musicienne.